盛京時報
今日一大張
光緒三十二年（明治卅九年）創刊

股票買賣　盛京票莊　奉天加茂町五　滿洲部祝二鼎劉文陸　電(2)五三三七

東條內閣昨告成立
晉宮拜命行親任禮
東鄉主外務島田掌海軍

【東京十八日電】組閣告畢之東條陸相、十八日奉伺宮中、下午一時三十分晉宮、同二時拜謁 天皇陛下、謹奏拜受大命之旨、恭謹捧呈閣員名簿、陛下御嘉納之、降諭舉行親任式（因之、各閣僚相俱參內宮中、 天皇陛下午後三時於松平武部長官御先行下、出御鳳凰間、於留任閣僚橋田文相侍立下、舉行首相之親任式、對於東條陸相下賜內閣總理大臣現任之勅語、橋田文相授以官記、次之、舉行新首相兼任內務大臣、陸軍大臣之親任式、然後、陛下一旦入御、同四時、再出御鳳凰間、於東條新首相侍立之下、舉行各閣僚親任式、卸下常任之橋田文相以下五閣僚辭表、於玆事變下、第七代之東條新內閣、乃告成立、

免本官　陸軍大臣陸軍大將 從三位勳一等　東條英機
任內閣總理大臣 兼內務大臣 陸軍大臣
以特旨列於現職
特命全權大使 正三位勳一等　東鄉茂德
任外務大臣兼拓務大臣
正三位勳二等　賀屋興宣
任大藏大臣
海軍大將 從三位勳一等功三級　島田繁太郎
任海軍大臣
正四位勳三等　岸信介
任商工大臣
海軍中將正四位勳一等　寺島健
任遞信大臣兼鐵道大臣
從四位勳二等　谷正之
任情報局總裁
從三位勳二等　星野直樹
任內閣書記官長（一等）
法制局參事官 從四位勳三等　森山銳一
任法制局長官（一等）

留任閣僚
司法大臣　岩村通世
文部大臣　橋田邦彥
農林大臣　井野碩哉
厚生大臣　小泉親彥
國務大臣兼企畫院總裁　鈴木貞一

強力推進戰時國策
安內攘外掘新途徑
新內閣所負使命艱鉅非常

【東京十八日電】飛躍明確臨戰性格之東條新內閣、大命降下後、僅於十五小時內、即組成 新內閣、關於遂行國策之方途、承意見未告一致、而總辭職的第三次近衛內閣之後、當堂出現、而其所負荷之任務與使命、極形重大、原來新內閣之使命、在複雜微妙之國際情勢與處涯展之歐洲大戰中向日本不動之國策前進、即向
一、中國事變之完成、
二、東亞共榮圈之確立、
一路強力邁進、以期完成、即其任務、除明確遂行國策之方途外、且具現政戰一體之實、以行統帥一致之戰時整備、具体的謀積極活用大本營政府連絡會議、急速實行政治經濟文化等、凡有部門、防國線体制確立之戰時諸施策、四項就中、關於如次四項、
一、順應確立戰時經濟新体制行政機構之交通的改革、
二、戰時食糧對策之實施、
三、統制會急速設置下日本產業經濟實行再編制、
四、戰時下國民生活之安定與確保治安、勢甚明瞭、期待東條新首相、確立國策遂行之新方途、在與陸海軍密接連絡下、強力遂行戰時內外國策、

聲明施政方針
昨午後初開閣議

【東京十八日電】東條新內閣親任式終了後十八日午後五時於首相官邸、開初閣議、關於新內閣之施政方針發表聲明、

翼贊會副總裁
內定安藤中將

【東京十八日電】伴隨柳川翼贊會副總裁辭任、其後任已內定新民會曾會長安藤紀三郎陸軍中將矣、

在翼贊會本部有林總務委員長永井遠藤正副理事長等、集於一處、關於推進以成立東條內閣 爲契機之國策遂有所協議、結果、發表「告日本國民」之聲明、要望國民之奮起、

興亞同盟聲明
催促國民奮起

【東京十八日電】大日本興亞同盟、十八日午前八時

盛京時報三十五週年紀念
興亞先聲
增韞

會參議參議題字

應付當今緊迫時局
新內閣當其時
我對東條內閣期待良殷

盟邦於超非常時局下、降組閣大命於陸軍大臣東條英機中將、滿洲國朝野、對此抱多大之好感、並期待、蓋現下之國際情勢、日趨緊迫、盟邦日本之動向、實有關於世界史之將來、是以處理中國事變及建設大東亞共榮圈之盟邦之使命、極爲重大、該新首相其毅然之態度明哲之頭腦名聞於陸軍部內、又歷任第二次第三次近衛內閣之陸軍大臣、身當非常時盟邦陸軍之統率者、挺身於中國事變之解決、其見識之高超及力量、內外皆與以最高之評價、是以選任東條中將爲首相、實爲非常時下之適材、該中將並在關東軍奉職多年、曾盡力指導軍事變之一致、治外法權之撤廢、產業五年計畫之樹立其他對滿洲國育成發展上、學全力協力指導、並身當乾爺子島事件及多紛爭之滿蘇國境事件之解決、引率關東軍之精銳向內蒙進軍協力板垣兵團、對赤色路線之遮斷告以成功、對日本軍之山西作戰、予以有利之展開殲滅、察哈爾之中國軍、以德王爲首班樹立蒙古政府、而爲防共地域之建設、一方並行日滿共同防衛陣之強化等、留有幾多不朽之功績、其果敢毅然實行力、頗爲滿洲國朝野深深信賴、不僅即此、即對擔當盟邦超非常時局之東條中將之期待頗大、急速實求明朗強力內閣之出現、對盟邦日本帝國確固不動之國基之大東亞共榮圈之建設、其強力之邁進、實堪期待、我滿洲國基於日滿一體不可分根本與盟邦協力結集滿洲國總決同盟邦不動國完遂益上邁進云、

國民政府齊委員題字
與年俱進
齊燮元

東條首相任大將

【東京十八日電】內閣總理大臣東條英機中將、十八日被陸軍大將親任、同日午后五時、在宮中鳳凰間、執行親任式、關於此事、由陸軍省、該日發表＝本日發令如左、
左
陸軍中將 從三位勳一等　東條英機
任陸軍大將

國府
對華關係不變
兩國當益親善

【南京十八日電】今次之政變、於國民政府方面之一部、似予以意外之感、而一任以東條組閣之出現、日本帝國、對華政策、毫無些許變更、却開拓國際之危局、於日華兩國之結合關係上、尤認有一層緊密之強化、所謂近衛內閣之一員、全面的支助國民政府之東條陸相、爲強化政策、之東條內閣之首班、組織強力內閣、帝國既定不動之對華方針、豪無疑意、對於日本向東亞新秩序之建設邁進之內新閣時有絕大之期待與信係、並與盟邦日本之努力關係、更是密接不可分離、後中國外交政策積極的展開、頗可注視、

泰國深甚關心

【盤谷十八日電】日本之政變、於泰國與有深刻之衝擊、於政府確觀、避免表明態度、然徵於繼續泰國最近之國際情勢惡化及樞越主要重大聲明等、泰政府當局、堅持重大之決意、似此印象、於十六日之無常解說、帝國民整備總蔵聽後之情勢、泰國民對於泰之最近所有情勢、以自信與傳統心須以平靜對處之、泰從來脫却中立政策、示以樹立新自主的政策、尤於外務次官羅安比齊特氏於十六日、暗示最近美泰關係好轉並說明、然還可信情報泰政府對於美國、訂購機械一千噸、載軍擴軍三百輛、及其他軍需品、又英國馬來緬甸國境、集結兵力新嘉坡、巴達維亞香港重慶等反樞軸陣營之軍事經濟會議、頗致感的反映泰國、而泰國對於整備新體勢之日本出有如何態度付有深甚關心、

重慶頗受衝動

【上海十八日電】重慶側對於東條內閣之出現、東條陸相、爲現役中之首班內閣、因此、企圖國內之結束、對應時所要之外交方策、予想於遂行邁進、受有顯著衝擊、即第三次近衛內閣之退陣理由所謂意見不一致、新內閣克服斯態、爲戰時內閣、發揮其機能、依既定方針、於內外諸政策、遂行邁進、今後對內的對外的於今後構成撤廢、時有劾適確之措置、自事變之處理之關前、對於英美蘇聯等重慶所時之外援諸國外交上之工作、亦取活潑有効之手段、對此痛受重慶之衝之動態、拿寄斯第五列之樞軸分子、宣傳之大工作、於一兩日來之當地抗日華文報論調、斯種傾向、昭明現示云、

美具重大關心

【華盛頓十七日電】當局續日本之政變日美關係之前途被莫大關心之際美國之驅逐艦、於接近冰洲海面上、遭受魚雷之報道於晚刊各報大事記載、頗與相當之衝動、然對日關係之注意並未爲所牽害、各報注視以東條陸相爲首班之能否得如何內閣、但關於東條陸相、不甚熟知、蓋美國人特派員所發之東京電上海電、有報道爲非樞軸派、英美樞軸派與報道東條陸相爲穩健派之兩說惟由於外相爲如何人物可知日本外交反方向之標準、最值注目、更關於近衛內閣總辭之聲明、閣內之意見不一致之斷、似未加十分遺滅、此間美政府當局、正注目成行如十六日羅斯福大總統召集國務長官、海軍首腦部、此間對日問題爲中心、協議對策（尤其海軍首腦之原爲重大關心大總統、羅里欣、再哈羅斯福公園、皆可証明云、

意國頗表歡欣

【羅馬十七日電】意大利當局方面、關於日本政變、談述如次、不干涉他國內政、爲意大利傳統的方針、如日本友好國交大國之場合、尤爲然也在此情形、如下批評、未免過早、關於日本政變、英美頗示困感與焦慮而意大利示最大關心也、東條陸相拜受大命、足示日本政治的危機解消、大爲歡迎也、到報告、

又一美艦中雷

【華盛頓十七日電】美國海軍部、十七日發表如左、驅逐艦加里號（一、六一〇噸）在北大西洋上、受魚雷攻擊、驅逐艦加里號、在北大西洋上受魚雷攻擊、並克服此危險、已得以自力繼續航行矣、又該艦之死傷者、尚未接到報告、

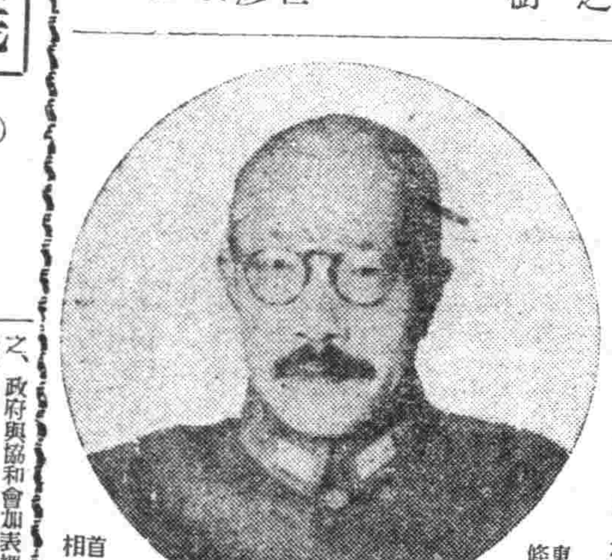
首相　東條

東鄉外（拓）相

島田海相

賀屋藏相

岩村法相

鈴木國務相

井野農相

岸商相

谷情報局總裁

橋田文相

星野內閣書記長官

滿洲國防衛眞義（下）
片倉大佐在全聯席上講演

對於參加此次國民大衆之積極防衛玆舉例以述之欲完遂某一宗方法必先統一謀施策使軍官民一致踏進世界之大波濤、如航海者之船員與船長、必須各盡各職、始能收得如意之航海、滿洲國可謂日本國之防衛第一線、此已有日本軍常駐之事實可証玆爲滿洲國之經濟發展、與各軍政之運用均達切實地步始能達成日滿兩國最初之理想、滿洲國之土地寬大、資源宏富、雖國前雖有各種建設途上之阻障、但至建國後已突除一切弊害、爲謀一國家得正式之發展乃有自治司令部之設亦即協和會之設立也、皇軍之駐兵於此可謂發展日滿關係之第一步、一面政治、一面協和、永保裡表一體之關係、惟以民族習慣之不同、感及施政困難其尤爲困難者、即滿洲社會、猶日根性甚固、致發生甚多障碍、吾人對此、須謀改革、一方無辜之士、對於其規定法令、並不明其有何等意味、且乏國家觀念、及對國防目的缺少理解、多不能容受各種主要法令、故關於滿洲之國防並其防衛、務出軍及政府特定之法令時、必須有特別慎重預備、同時對社會民衆、若不能深爲理解、則難圓滑運營而國家之以法律命令之律樂、乃西洋派之法律觀念、即爲應將打破之獨秩序觀念、日滿旣思於東亞樹立新秩序、宜使國家之法令、深以道義之觀念乃形成適爲伸張民意之世界今日感覺遺憾者尚未脫出西洋派之法律思想之域、所謂實實、只以罰爲主眼、革新秩序建設、建設道義社會、若僅以國家之響務力、軍之機關強斷不能充分遂行、對不明瞭者、宜如父教子、務必使其了解、現在之中國事變、並非日本與中國國民而戰、故同憂具眼之士、宜相攜迎此共勞、即此於日本皇現八紘一宇之大精神、在滿洲呈現建國理想、協和精神、又此種精神之意貫處、爲非紙上空談、而係實踐、該實踐之反映政治乃重要點、滿洲旣欲建設道義國家必須遂行眞正鐵人政治、而爲此鐵人政治之實現、必作成正人俾使人間協和、玆乃協和會之軍要使命、質言之、政府與協和會加表裡一體、遂行透徹之鐵人政治、總而言之、欲建設道義國家實踐爲第一主要者、全聯迄今已舉開八回、回顧各全聯所檢討者、爲實踐組織體之協和會、實踐全聯之決議事項與否 應反省處頗多、蓋所見不同、例如師團長之命令、即時爲總隊長之行動而實施、協和會亦如此、第一須實踐、協和會並非融和會乃達成眞正建國理想之機構、故必須對於不良、作果敢之鬪爭、而無此鬪爭力則如何理想亦不能達成、蓋由於防衛之見地、時應申述者今日滿洲國指向之敵性國、其國內攪亂工作頗甚、例如謂滿洲國爲日本者、乃日本之傀儡、伸展攪亂之魔手、巧行謀略宣傳、但此種謀略宣傳全無根據、即滿洲國無根據、乃不過所謂獨人變言而已、蓋並無阻礙滿洲國之斷乎獨立發展之方耳、而滿洲國之五族協和、完全遂行、用敵性國家雖繼續謀略、秩序、雖試行離間日滿兩國民之所爲謀略宣傳、然日滿兩國謀保並不因之微動、況而爲東亞新秩序之樞軸而共同一体之日滿關係、已告確立乎、其次現在時局正行急行亦多轉、而當此非常時局、稍有不注意者、便能於國防目的之達成上、發生莫大障碍、對於此等、分付溫情啓迪、而對於尙弗明者、摧除斬斷於是發生協和會門爭、所必要之場面、然協和會之門爭、對於邪惡者、以斯種手段、終令判明、務以正大正義仁愛之協和運動、鬥爭得勝、協和會指導者及會務職員、應常注意有言實行、保持自己言行之實任、造成民族協和之眞諦、此有言實行、實踐躬行、一回無濟於事、務須屢行、件同溫情與峻嚴、啓蒙社會訓練民衆、余屢乘飛行機、視察興安嶺並蒙古各地而於該等地方之山、南方比北方斜面之樹木繁茂、南斜面、夏季受強烈太陽熱、多季、遭有寒風、然北斜面罕有太陽熱、而代存水之潤澤此於北斜面之樹木繁茂相似、即育成樹木太陽熱若特別強烈樹木之發育、亦呈阻害、天地之實現、嚴然昭現於今日非常時局軍官方面、多有法令之際、若比多呈過度、不僅及樹木、亦似太陽熱、影響於大家也、而協和會正有於北諸山之北斜面、燕如水之天地人道任務、而對民衆育成感化之重要大使命、而調和民衆之陰陽、達成民族協和之眞正能得與政府表裡一體之實踐部長協和會之活動如水、隨器之方圓盛於山谷時而爲河、時爲大海、必須對民衆掏擁護育成絕不能油、鬆懈便行消失、今日滿洲事變之意義可謂世東亞新秩序建設、歐洲新秩序建設更以世界新秩序建設、擁護秩序之維持與新秩序之建設相爭正酣、然滿洲事變所有之眞意義、爲滿洲建國、亦即於滿洲土地、建設新秩序、結果若此達成、則滿洲國得所防衛、而防衛乃軍之使命、故其防衛並非只在於軍警察、更在於國民各衷心夢衛、滿洲四千萬國民更有日滿一億四千萬環防衛滿洲故吾等之防衛即爲安民、安民即爲愛民、必須以此心擔當防衛非敵之侵略斷乎排擊防衛滿洲國之悪設理想協和精神有阻害者便對之臨以斷乎態度爲達成前述之五個國防目的、不問於消極防衛之立場、與積極防衛之立場、必須具達成民族協和之二志、關於防衛、軍則在其消極的部面、對於未理解者、極力以溫情從事啓蒙指導、積極的防衛、滿洲國政府與協和會等云相提攜、邁進、以期實現理想、從協和會之運營、具有積極的防衛之必要使命、在此意味上、希望吾人相提攜以行、諸位協和會所選之中該會員使官吏或協和會役員當日求其行動、對於自己行動、加以嚴正批評、期待指導者熱切叮嚀指導民衆、從事育成、滿洲事變以來、更進而日清日俄戰爭以來、在滿洲殉職之幾多英靈、常於此地顯現八紘一宇之大理想、諒在地下、對於滿洲建國興其發展、亦瞑目矣、爲酬此殉國英靈、發揚滿洲建國理想、以期其育成發展、是以國民眞民族協和建設新秩序、可深期待也、

德開始砲擊莫斯科
蘇軍自毀市內準備撤退

【斯德哥爾摩十七日電】據司第方面援到之以莫斯科情報云、德國軍、十六日黃昏以來、以莫斯科市街爲目標、似已開始依長距離砲之直砲擊、該砲之發射地點、雖不詳細、但於莫斯科市內、相繼落下砲彈、業已予以相當之損害、因 日沒後、故最初以 空襲、但內完全未聽見德國機、爆實、且各處皆落下砲彈、是以給明爲砲彈、而對未料到德國軍如斯提近之市民、予以衝擊、再據當地軍事通之消息云、德國軍現在所有之大口徑長距離砲之有効距離、乃爲百公里云云

【倫敦十七日】此地傍受之維西備送云、蘇聯方面、業已開始準備由莫斯科撤退大要如左、據德軍方面消息云、德軍已進至莫斯科西十七公里之地點、蘇聯方面、乃決由莫斯科撤退、已開始破壞市內重要地

闕中銀總裁題字

主持輿論　三十五年　波瀾壯闊
而內無前　譽馳明鏡　照激大千
順應國策　力果心專　啓牖民智
有關必先　立言不朽　奕世永傳

盛京時報三十五周年紀念　滿洲中央銀行總裁闕淑洸敬祝

梅花嶺（2）
山丁 作　大何 畫

一切都靜止着，這山脈幾條大蟲似的爬行在月光下，茂林又彷彿是爬蟲的毛髮，長在不整齊的禿了頭頂的山嶺。

以前，梅花嶺北面山腳的檢樹坎還沒挖出煤塊來的時候，南北是不通行的，森林密層層地蔓佈全個山嶺，從紅頂山竄來的鬍子盤踞在森林中，常常打劫山腳下的過路客，如今，森林伐倒了，從南面山 脚的松咀到檢樹坎，也有了通行的毛道，兩隻牆間的平坦的山坳，有人闢成阡陌種上莊稼了，沿毛道散落着馬架式的窩棚。

母親想到這裡，她驚得已走了許多路了，站在禿頭的山嶺上，她勇敢地 回過頭看，那黑呼呼地落在後面的松咀鎮，仍然擺 在山脚那邊，鎮上的家－曾經埋葬她三年的高大的瓦房，門樓，

炮合，月亮在經過高的燒鍋烟筒上，散着烏金的光，把一大片洋鐵瓦屋頂曬成銀色的海浪。

她咬住牙根，摇上第三個山嶺，雪爛的家，不能分辨了，仰，想，今天的月色很好，頭頂滿月亮，路是可以尋出來的，他想起那個三年不曾見過的家鄉—檢樹坎，一股哀涼從腳底湧起，摸攥着和她同樣命運的孩子，第二次流下她的淚水來。

二

十六歲的夏天，石岩上的迎山紅開遍了，從那兒來了幾個旅行裝束的鐵山技術員，被紅頂山竄來的股匪綁架進梅花嶺，檢樹坎的居民們紛紛唧咕着一種近乎淒慘的消息：

—我幾一定要來下蛋了！不幾天，幾架飛機真的就出現在梅花領的上空，嗡嗡地叫，飛得很低，翅膀上的紅色膏藥，都可以看得清清楚楚。

藍英和姨母，被一輛轎車子載出檢樹坎，在玉成燒鍋當馬夫的姨夫帶着鬱條什均在車轅上，車內還載了許多隨身包袱行李之類，她們就挾在包袱行李之中；離開家鄉。車繞了許多灣，在曲折地山腳的窄道上顛波着，穿過無數條乾河床，無數個小村落，一直趕進松咀鎮的玉成燒鍋的院心。

她和姨母住在東家的小院子裡院裡，植着許多英梅和檢樹梅，正在開着小白花的珍珠梅遮蔽着五月的陽光，尖嘴鼠眼的姨夫常常領來那個穿着長綾靴的二東家和她糾纏，那男人長着一双狼樣的眼 睛，死盯着 她有時候，姨母故意地躲出屋去，拋她一個人，臨走對她悄聲說：

英：好好侍候二東家，若是緣分，也是你前世修來的福。

二東家黏乎黏脚的不離她左右，就這樣不明不白地被關在小院子裡。

她做了二東家的第二個小女人，尖嘴鼠眼的姨父立時升了玉成燒鍋的二管事，姨母每一次來看她便說：

—英，好好侍候二東家，這是緣分，也是你前世修來的福：

她聽慣了類似這樣的話語，

一天，她正在檢樹梅下邊尋思逃跑的方法，那個從鍋片零賣所領出來的女人閃了門鑽走進來，走近她的身旁，用一隻過足癮的胳膊，扯住藍英的前胸，另一隻手掌打在她的臉上。

—我問你，小×，這不出主去啦，搶人家的漢子。

她的臉色變白了，她不想和她爭風，這也是她前世修來的，她連辯駁的話也藏在肚子裡，掙脫開她的胳膊跑出去。

株式會社志城銀行本店遷移並設立大北街支店公告

敬啓者敝行基於第四回臨時株主總會之決議訂於康德八年十月二十日將本店向左記新址遷移同時在舊址設立大北街支店辦理一般銀行業務敬希各界加倍惠顧是荷再値此非常時期本店遷移及支店開幕日廢止一切儀式友好賀贈一律謝辭敬希鑒諒

記
本店新地址　奉天市瀋陽區一德街六段第八二號　電話 四—三九二九 四—四〇五三
支店地址　奉天市北關區大北街二段第一二四號　電話 四—三七〇七 四—三九六四 四—三七八四

康德八年十月十六日　株式會社志城銀行　董事長 曹章甫謹啓

株式會社志城銀行義光街支店開幕公告

敬啓者敝行基於第三回臨時株主總會之決議在義光街設立支店訂於康德八年十月二十一日開幕辦理一般銀行業務敬希各界惠顧是荷

記
支店地址　奉天市朝日區義光街一段第三號　電話 二—六一四四

康德八年十月十六日　株式會社志城銀行　董事長 曹章甫謹啓

關於康生院開院之件

奉天市公告第五七號
爲公告事前因修繕內部一時中止之奉天市康生院（小西街一段一二一號）由本月二十日始照常開院依左記許可入院特此
康德八年十月十五日　奉天市長 鄭禹

左記
入院費　有自費及免費之別
入院期間　五十日間
入院報名處　康生院

公告

茲因敝組合事務所移轉左例地點恐未週知特此公告
奉天市朝日區義光街一段一七號
滿洲纖維工業機械用品配給組合　電話（2）五五六〇

電工募集

人數　三十名
年齡　十八歲—四十歲
程度　電氣工事經驗者
希望者至急於午前持履歷書來社可也
奉天市大和區信濃町五番地
奉天電氣工事株式會社

失滙票

鄙人於今八月二十二日由新京盛發銀行匯奉天該行照付第二一八六六號支票國幣貳千元不慎遺失除向該行掛失外並登報聲明作廢
新京住吉町　趙成祥啓

募集自動車運轉手

一、人員　三名
一、持有自動車運轉手免許証者
一、並須持有同和自動車附屬自動車運轉手養成所之代用燃料車講習証者
希望者攜履歷書本人前來接洽可也
奉天市大和區宮島町十六號
海陸運輸業 通關代辦業　丸重洋行　電話（二）三〇四六

公告

關於從前申請市外之通話時無日滿語之區別均皆利用「一〇〇」號因時下滿系之市外通話者數量日趨增加之傾向本局爲謀事務上之圓滑計於十月二十日午前零時起新設滿語市外通話用之「一〇四」號關於滿系各位爾期務希利用該號申請市外通話甚荷特此公告
康德八年十月十三日
滿洲電信電話株式會社　奉天中央電話局

公告

關於奉天市內公共汽車路線及票價並票價區間變更之件於十月二十日起始實行特此公告週知
一　關於詳細請參考十月九日本報之晚刊廣告及車內揭示之傳單並公共汽車主要停留場旁之招牌是荷
奉天交通株式會社

食慾不振　常感疲勞之人

身體上並無別的疾病、而只覺得食慾減退、胃部膨滿、容易疲勞、并且常有便秘脚重之時、第一、先須疑及體內維他命B1的有無不足、同時如能試服維他命B1劑強力米太寶靈片、確實常有不可思議的効果。

維他命B1的含量約爲啤酒酵母製劑的十倍

強力米太寶靈片（メタボリン）

【包裝】100片 500片
各大藥房均有經售
總發行　武田長兵衛商店　日本大阪市東區道修町
滿洲總發行　滿洲武田藥品株式會社　奉天市大和區
11(5)99

聞得東條陸相拜命組閣報後

我國張總理之談話

聞得東條陸軍大臣、繼近衛前首相之後、拜命組閣之報告、張總理欣然談話如左

余與東條閣下自彼任關東軍參謀長時代、既相識而友交、深悉彼敏快而果斷、故以爲當此時局緊迫多事如麻之際、拜大命而任總理、誠屬適當也蓋日滿兩國關係、有如衆知上仰天皇、皇帝兩陛下垂示睦親之宏範、是以堅密確不可分、故當此時局、惟望東條閣下、有所建樹、以有益於東亞共榮圈之確立、一面排除外患也

于治安部大臣談

【新京】日本近衛內閣業於十六日決行總辭職對其後繼內閣組織之大命、已於十七日降於與滿洲國殊有因緣之現陸軍大臣東條大將矣聞得此消息後之我國于治安部大臣談述感想如左

東條陸相、爲人極其和藹能幹對於我國之一切詳情皆極熟悉、是以此次降命組織內閣余頗爲歡迎不勝之至、關於日滿兩國之關係及今後之一切、將必更有一層之際審、對其將來、實堪期待云

武部長官談

【新京】武部長官聞報東條陸相拜受組閣大命後、乃發表談話謂

降大命於剛毅果斷明敏之東條陸相、誠爲至當、處於現下之國際情勢下、絕不容過事趦趄顧盼、須依既定方針努力邁進、切盼盟邦日本帝國有一德一心不可分關係之滿洲國、從速組成强有力之內閣也

對滿深所熟悉 協和會金子審查役談

【新京專電】與大命降下之東條英機中將、在陸大同期的同鄉岩手表協和會中央本部審查役金子定一少將談稱、

東條大將、和我在陸大二十六期同期、是個慘厲不正不讓峻烈已極的人物、他不顧一身人毀譽褒貶、惟以正大義名分爲己任、所以可期待出現强力的後繼內閣、況以關東憲兵司令官、關東軍參謀長、對於滿洲、深所熟悉、有名之戰陣訓、即中將在蒙疆作戰力倡之軍精動表現也、他在中學時代以不太用功而著名、但成績頗佳、但卻是自他父親英教老先生退出現役時候開始的、爲人一變爲非常審慎、總而言之、東條中將、所以有今日、皆嚴父教育有以使之然也、常由大衆的立場以處事、吾人相信其爲人的偉大、是可以毅然渡過非常時的、

東條新首相素描

【新京】承繼近衛第三次內閣之後、擔負隆職時局下日本重任之東條新首相、與滿洲國之因緣、頗爲不淺

東條新首相、於昭和十年自關東軍憲兵司令官、繼坂垣氏之後、轉任關東軍參謀長、在滿二年餘

性格剛毅、明敏、富直感處事果斷、昭和十二年六月、近衛公第一次組閣時、被招於坂垣陸相下任次官、其後轉任航空總監本部長、第二次近衛內閣時、任陸相、滿展其技倆、推進國策以至於今

來滿任憲兵司令官時、乃少將會悉心講論滿洲國之治安、及匪賊之討伐、頭腦頗見銳敏、東邊道討匪時會親乘飛機、奮勵將兵顯示武人之精神

轉任參謀長後、乃以其明晰之頭腦、指導滿洲國之諸種政治、並致力於治外法權之全面的撤廢、產業五年計畫之修正等、滿洲國今日之進展、及地位、深賴其勞力、談中將、平時頗沈默、但一旦反言則氣魄堅强、談鋒銳利爲青年人所不逮

又中將夫人、乃國婦創立之恩人、故國婦首都本部室內猶有夫人之油畫關係者及相知無不實誦之云

遼陽電影院 舉行地鎭祭

以遼陽市民健全娛樂爲目標、希望設立之遼陽電影院、得滿映及其他各機關諒解、決在二道街建設、盛大舉行地鎭祭、而該院急於工程大抵本年中竣工、預定來春季初開館、

盛京醫大 寫眞展覽

盛京醫科大學學友會主催之第三回撮影展覽會於十八日午前十時起在男生宿舍舉開、製作寫眞數十點一般參觀者頗多、於午後六時、閉會云、

遼陽發見壁畫

民生部囑託三宅氏談

【新京專電】民生部囑託三宅俊成氏、爲闡明滿洲民族文化興隆之跡、致力研究而以東大教授原田淑人博士爲團長之日本學術振興會遼陽古蹟調查團、自上月十五日以來約五十日期間、遂行遼陽之古蹟調查近已完成任務而歸來國都、談述發生滿洲之珍貴漢代壁畫之殊勳如左

此次之調查以原田博士爲主班之大團體、已獲滿期以上之成果、而其中最大物乃漢代壁畫古蹟之發現、該壁畫古蹟、在約六米四方之石郭古墳內、由建築學上觀之、亦留有漢代建築之特長點、正中爲主室、周圍有通路、周圍之壁似塗以漆、而於其上用墨與朱等描繪壁畫、而該壁畫、全部有人物十三人、上壇之人物十一、概爲表現神仙、下方四人爲舞人而舞、觀之非常有趣、蓋此中國有名之著書『金石索』中之漢代之『孌宴之圖』完全一致、故由此可確認爲漢代者無疑、該壁畫之發現、係在遼陽城南門之南林子田地中、而此古墳、無論在建築學繪畫史上、均極具重要意義、故十數年於遼陽太子河畔發現後學界對其時代性未能判然之有壁畫之石郭古墳疑問、於是可告解決而爲漢代者無錠之點、乃由石床發現五銖、及發現漢代之漆器斷片及明器之斷片、此外更由玉皇廟東方之洋灰工場之工業場、發見被破壞之壁畫古墳、該略見牽引牛車圖外、亦有彩色土器、惟均破壞實爲可惜、石郭古墳之壁畫、目下正在現地拓摹中云、

黃龍江省長題字

民之木鐸

龍江省長黃富俊

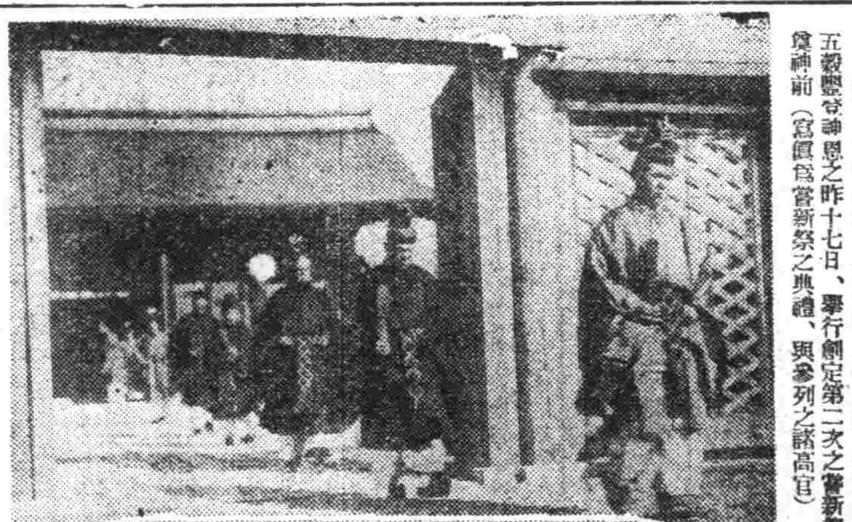

嘗神祭典國都舉行盛況

五穀豐登神恩之昨十七日、舉行創定第二次之嘗新祭是日、畏蒙 皇帝陛下、御親拜建國神廟、以初穗與御酒奉獻神前（寫眞爲嘗新祭之典禮、與參列之諸高官）

爲將成熟於豐穰滿洲日沃土之粟包米、高粱、小麥大豆、小豆及其他新穀與神酒祀於天照大神而感謝

國民政府溫天津市長題字

盛京時報創刊三十五週年紀念

自彊不息

溫世珍敬祝

卅五年來始終如一 最爲愛讀本報

陸政明君對本報記者談

陸政明先生可以說是本報歷史上的愛讀者、不但從卅五年前創刊之日起始就是一直到現在、陸先生對於本報愛讀的精神也始終沒有一日間斷、卅五年這已經不是一個暫短的歲月了、而陸先生這種讀報的耐性、是多麼値得欣佩呢?

爲了訪問這位對本報有着始終愛讀的熱誠讀者、記者曾造訪到陸先生的私宅、

該氏現在已經是六十四歲的老人了、表情非常和藹、雖然現在爲城內志誠信大洋貨店之經理、但其住宅更非常簡單樸素、當記者說及對本報感想時、據陸氏自稱『在卅五年前、那個時候自己還正在青年、當時從家鄉河北省青龍縣（現已劃熱河省）到奉天已有二十年之久、正從事於經商、當貴報創刊時、我便即時訂購一分一直看到現在、那個時候貴報的內容還沒有現在充實、如果以現在的報紙與當年比較、實是有一年強似一年的驚人進步、我既是貴報始終愛讀的一個讀者、所以在貴報這種內容日漸革新充實中、卅五年來關於我知識的供給與提高、也受到了大量的補助、這是不能不感謝貴報的、同時對於貴報這種卅五年來不斷改革與發展精神、也感到了相當的敬意、從今以後、更願意繼續讀初志、一直看下去、並且希望貴報的前途發展更無限量、因爲新聞紙是民衆的耳目與喉舌、我如果有一天不看貴報、便寂寞得好似變啞一般了』、因爲陸先生家裡正有讀病人、所以記者便在此匆匆告辭。

國民政府唐山東省長題字

盛京時報創刊三十五週年紀念祝詞

雅聲遠姚

山東省省長唐仰杜

盛京賞授與式 昨已盛大舉行

本報第六次盛京賞原定於十八日下午三時、在本報大會議室舉行、惟文藝賞受得者爵孟原君、未能屆時到場故延至三時半、爵君仍未到場、因時間關係、不能再爲延遲、遂於來賓參加之下、盛大舉行、來賓側計有大同報社長大矢、大北新報社長山本、滿洲醫科大學長守中、大北新報大連支社小用、大同報編輯局長岩下諸先生、文藝家協會奉天支會委員宮井諸氏等關係者、於致開會詞後繼續按照儀式、舉行授賞式、然後由社長致詞來賓致詞、然後於儀式舉行終了、全体人員均一致至公記飯店舉數宴云、（圖即科學賞之授與式）

"興亞書道展" 亘三日間在本市舉開

在日滿華主要都市輪流開催之第三回興亞書道展覽會業於十日起、亘三日間、在奉天盛大舉行、成績圓滿、頗得好評、近將決定由十七日起、亘三日間、在奉天市浪速通三井百貨店、開催奉天之展覽會、其出品有近衛首相、張國務總理等日滿華各界名人之多數作品、在奉天開催終了後、其次於二十二日起、亘三日間、在錦州市厚生會館開催、其後由錦州予定向華北移動云、

尾形參事官 功成轉回本省

榮轉爲外務省調查部第三課長之尾形昭二氏、康德六年一月十六日任滿洲國外務局參事官以來、至今約歷二年九個月間、挺身於複雜之國際情勢下、致力於滿洲國外交、輔佐蔡運升、韋煥章兩外務局長官、使滿洲國之國際的地位、日漸昂揚、造成大東亞共榮圈建設之一大據點、尤爲對蘇外交上、樹立變多不滅之功績、該氏此次之榮轉第三課長亦概因對蘇外交之成功、並尾形參事官就任當時、滿蘇外交、因受防共協定、以及中國事變之影響、極爲困難、康德六年五月、滿蒙國境乃勃發諾門汗事件、世界之耳目、爲之衝動、其後停戰協定成立、乃在赤塔或哈爾濱開滿蒙國境確立會議五次、滿蒙國境、乃確定不動、又康德七年十一月三十日、於大東亞共榮圈建設史上、據有劃期的意義之日滿華三國共同宣言正式簽定滿華國交、互相交換大使、又該氏就任以來、滿洲國正式樹立國交、友邦實有斯羅伐克、中國、羅馬尼亞、保加利亞、芬蘭、哥羅地亞、泰、丹麥等國之多

該氏對此變轉無窮之滿蘇外交、導入正軌、使國境安靜、其功績、實屬罕見、今後該氏入外務省任俄羅斯課長、亦必展其手腕、以在蘇勤務時代之經驗而活動云、

國民政府林宣傳部長題字

盛京時報三十五週年紀念

興亞運動 貴我共同 中滿文化 藉此溝通

林柏生題

梁瀨部隊演習從軍記

本社特派員 廣島隆

猛虎隊旗先導下 全軍勇士就壯途

【廣島特派員電＝十七日於遼陽】於小陽春十月中旬縱奉天安東兩省、在南滿之野所展開之國軍梁瀨部隊秋季演習、

乃當十七日午前六時、以猛虎隊旗先導之皆在靈潤之野乃話孟罕機械活樣之裝甲車、〇〇台與自動車〇〇台載〇〇〇名之梁瀨部隊勇士先於朝露秋冷中、在渾河渡船場、集結後、即爲實戰、於是猛烈之演習乃在部隊長之一糸不亂之統率下、開始焉、即今年初爲國兵入隊之初年兵、僅以四個月餘之訓練、便與歷戰之勇士爲伍、或浸下半身於水中、無瞬間休憩、努力車體、點檢整備等、顯示國兵之氣精神、而人車一體居然克服前日來因雨而泥濘之不良道路、午后六時乃如所預定與遼陽、至於此次之演習、雖全行程八百公里之前途、有幾多難關然入山嶽地帶時將答能以得意之神韻、發揮國軍之眞價而撼動軍人之熱練巨腕、當演習開始之前、梁瀨部隊長談話如左

此次之演習、乃爲因本年六月一日滿洲國之兵團、而國兵法發生一大變革後、入隊兵初次訓練演習、並於該演習後、更遂行第一期檢閱、使一個星花之新兵、各按成績進級而我部隊、如隊旗所示乃猛虎部隊、背負時局下四千萬國民之期待、日夜猛訓練復訓練、薰兵之素質向上、乃至昂揚國兵之價値、有待於今後者良多、且育成由國民選出之壯丁、爲國兵乃我等之任務故本年特由於此意味、思亘長八百餘公里爲充分發揮機械化部隊之本領併行戰鬪教練云、（圖即渡河演習情形）

協議市政進展 市署舉開會議

奉天市當局、在十六日午前十時、假副市長室、開市政會議、有鄉、多田正副市長以下各處長及關係科長及警察局小田副局長、横山警務科長等出席、茲將協議事項列左、

一、市民捐之創設
一、奉天神社分社用地之買收
一、用度事務之編成强化
一、蔬菜特別貯藏
一、協和義勇奉公隊之服裝整備（警察局提出）

實驗漢醫考試 國內五都市一齊開始

【新京電】爲於空有醫師之滿洲、期漢醫道之振興、與素質向上、於民生部施行之第一回漢醫考試所讀於二千二百九十名多數男隣應募者中十八日、於新京、奉天哈爾濱、錦州、延吉五處、開始擧行、然於十九日、續行診療、漢藥、解部生理、防疫各科講考試、其及格者十一月十七日於國都西四馬路新市場新京市立草藥醫院施行最後之臨床、漢藥鑑定各考試、而第一次考試與受驗者數如下、

△新京（七四二名）大經路國民學校
△奉天（五五二名）大和區厚生街厚生國民優級學校
△哈爾濱（四五七名）道外北新街北新國民優級學校
△錦州（三八三名）省公署
△延吉（一五六名）延吉工業學校

各地氣溫

（十八日正午）

地名	氣溫	天氣
奉天	九度	晴
新京	六度	晴
大連	一二度	快晴
哈爾濱	三度	陰
齊齊哈爾	五度	晴
海拉爾	〇度	快晴
黑河	二度	陰
牡丹江	三度	陰
延吉	五度	陰
承德	九度	快晴
通化	三度	雪
安東	一一度	陰
錦縣	九度	晴
張家口	八度	快晴
天津	一四度	快晴
上海	二〇度	快晴
東京	一六度	雨

天氣豫報

（十八日正午）

奉天地方 西北風 將晴

最高 一二度〇

最低 〇度二

乙種化學藥品統制配給實施謹告

此次敝社依據

康德六年九月十三日附 產業部訓令第三三五〇號

康德七年十二月二十七日附 經濟部訓令第二四〇號

康德八年十月二十三日附 經濟部指令第四六六〇號

康德八年十月九日附 經濟部佈告第一六九號

各法令被指定爲乙種化學藥品之輸入並國內配給統制實施機關特此謹告週知

再者爲圓滑運行起見並創立乙種化學藥品輸入配給協議會由康德八年十月十日開始業務諸般事項希與該會連絡是荷

康德八年十月 日

日滿商事株式會社

公告

乙種化學藥品輸入配給協議會

關於徵集乙種化學藥品需要申請書公告

本協議會之組織爲日滿商事株式會社之乙種化學藥品統制業務代行機關於今業務開始徵集需要申請書關係需要者各位希諒察左記火速辦理一切手續是荷

一、需要申請書之徵集時期
（1）期別需要申請 康德八年第四期（康德九年一月起三月末止）
（2）年度需要申請 康德九年度（康德九年四月起康德十年三月末止）
一、需要申請書之徵集地域
滿洲國一致
一、需要申請書樣式
（1）第二號樣式 （2）第一號樣式
申請用紙協議會備有之希望者按實費分頒（一張一分）
一、需要申請書提出日期
康德八年十月三十日 截止
一、需要申請書提出地址
（1）奉天市敷島區協和街五段二十五號 乙種化學藥品輸入配給協議會 電話二—六三八七
（2）別項記載各地所在協議會代表連絡員
一、需要申請書提出部數
一種一種、各提出二份
一、需要申請書提出者之範圍
（1）有團體之需要者由於該團體一致申請
（2）無團體之需要者直接申請
（3）關於少量需要者需用配給業者（販賣業者）作成申請書申請即可
一、連絡個所
（1）各地日滿商事現地機關
（2）各地協議會會員現地商社（代表連絡員如左記）
新京 三井物產株式會社新京支店
哈爾濱 株式會社乾卯商店哈爾濱支店
圖們 三井物產株式會社圖們駐在所
牡丹江 三井物產株式會社牡丹江駐在所
營口 株式會社乾卯商店營口出張所
錦縣 三菱商事株式會社錦縣出張所
安東 株式會社安東山田商店出張所
一、關於需要申請注意事項
一、須明確記入數量之單位（但采用瓩制度）
一、用途詳記 即記入實際之用途
例 用途如「製造玻璃用」不可
用途「製造燈泡用玻璃用」或「製造燈泡用須詳爲記入之
一、於代用品有効用者或充代用品之物者須表明其趣旨及詳記其數量
一、例申請重鉻酸加里之場合可能以重鉻酸曹達代用時必須詳記其要旨
一、有使用實績者或最初之需要者須明細區別記入之關於前年度之實績數量亦必須詳爲填入所定欄內
一、配給業者少數需要一致申請時必須注意需要地址以免重復
一、統制品目中之特殊辦理品暫時用於輸入統制不施行價格統制配給等故不徵集要申請書
一、本協議會不辦理（統制）之品目如左
（1）研究用化學藥品—五百瓦以下之容器物
（2）火藥原料（硫黃、硝石鹽素酸加里等）
（3）農藥用藥品（硫酸尼可欽酸鉛等）
（4）容器上有藥局法藥品之表示者

（另表）乙種化學藥品統制品

關稅法另表輸入稅率表號列 貨名

三一、阿拉伯樹膠 三二、喇克（洋乾漆） 四三、未列名動植物性藥材、色料及香料（粗）以內（乙）其他內吐拉幹橡皮 四五、橡及卫化橡 四九、瓦斯（液化或固化者在內）（甲）安莫尼亞及鹽素 五一、過酸化水素水 五五、亞砒酸（砒石） 五六、硼酸 五七、醋酸 五八、無水醋酸 五九、蓚酸 六〇、酒石酸及枸櫞酸 六二、水楊酸 六四、過酸化曹達 六五、硫化曹達 六六、晴化曹達、晴化加里及晴化鈣 六八、硫酸曹達（芒硝） 六九、低亞硫酸曹達、同誘導體及調製品、七〇、次亞硫酸曹達（海波） 七一、炭酸曹達之內（除曹達灰及天然曹達） 七三、重炭酸曹達 七四、硼酸曹達（硼砂） 七五、珪酸曹達 七六、苛性加里 七七、黃血鹽及赤血鹽 八一、重鉻酸加里 八三、鹽化鈣 八六、炭酸鈣 八七、明礬 九〇、炭酸銅 九二、鹽化鈣 九四、沈降炭酸鈣、及卡巴民酸鈣 九六、鋅華及硫化鋅 九七、鹽化鋅 九八、鉛白、鉛丹及一酸化鉛 九九、硫酸銅 一〇二、酸化鈷 一二一、酪素 一二三、松脂 一一九、格立舍林 一四六、未列名藥品之內依氣爾格立可爾亞塞特、依氣爾格立可爾、橡皮硫化促進劑、硫酸銨、硫酸鎂、橡皮老化防止劑、鱗酸、鹽化酸、醋酸五氧基醋酸乙基、醋酸丁醇、醋酸乙基、醋酸纖維醇油、醋酸石灰、鹽化加里、過錳酸加里、松脂、乳酸、硝酸類、硫酸類、鉛鹽類、乙基乙二醇、鹽素酸鹽類、阜素、過酸化鉛、弗素特類、及發泡劑類 一五六、紺青 一五八、漆綠 一五九、立特旺 一六〇、白亞 一六一、緒土 一七七、染料及顏料（未列名者）顏料 四〇一、植物性揮發油之內 佩耶由

特殊辦理品目

輸入稅率表號列 品名

四三、未列名動植物性藥材、色料及香料（粗）以內（甲）香料 四九、瓦斯（液化固化者在內）（甲）阿舍普通丙其他 八二、安莫尼亞水 八八、鹽化錳（溶液） 一〇〇、硫酸鋁 一〇一、硫酸鉛 一〇四、二酸化錳（粉狀） 一一一、膠 一一八、依氣爾依的兒 一一〇、樟腦 一一六、克洛洛仿謨 一二〇、葡萄糖 一二三、（乙）其他 一二七、瓦尼林（香豆精）人造麝香其他未列名類似之麝香性化學物品之種類於其容器有藥局方藥品及農藥用藥劑之表示者 一四六、未列名藥品之內除其容器有藥局方藥品及農藥用藥劑之表示者 一七七、染料及顏料（未列名者） 二三六、精膠 四〇一、植物性揮發油（乙）其他之內芳香性者

備考

以上統制品目之內除於其容器有藥局方藥品之表示者

NISSEN

化學劑之面目

本劑較與向來任何化學劑於其性能優秀數倍、其告癒率亦高、乃完全發揮化學劑眞正的偉功。

因之、自無如單一基礎成分劑發生副作用之險、却因增强最高限度効力、對于化膿菌、淋球菌所發揮之殺滅作用實値驚嘆、特別因其奏効過程之神速正確、而無任何毒害等原由、足稱如今化學劑中之唯一製品。

當於化膿性諸症之治療、以是達得百治百効之成果、尤於慢性淋疾、以其決定的作用、毫無遺憾的收到斷根効果。

急慢性淋疾 尤其極惡症 中耳炎 肺風 膿瘍・膿傷 蓄膿症 一切化膿症

二〇片 一〇〇片 各地藥房均有出售

複基化學元素劑

破淋恩片 「日染牌」

製造發售元 日本染料製造株式會社

一手經理處 股份公司 稲畑商店

國優日本語教科書 攷全璧

謝孟捷著 荻尾彥太校正

內容完全依據教科書譯註

爲便學生對話能力向上而作成問答練習並對升入國高考試便利而附加短文例解

學校團体

—上冊・二厚冊・定價・一元四角—

合購十冊以上每冊只收一元二角

各地書局均有代售

振替奉天五九六一番

奉天市鼓樓南 正大書局發行

補血強壯 補爾多壽

主治功能 未老先衰 精力虧損 神經衰弱 易感疲勞 先天不足 後天失調 月經不順 產前產後 日常滋養

服此藥益壽延年

當地各大藥房皆有出售

年高體健、滿面春風

大阪 株式會社 藤澤友吉商店 東京・上海

奉天 株式會社 滿洲藤澤友吉商店 大連・天津

B.7

326

「荒唐英雄」觀後寫 寧馨

滿洲映畫協會所導演的影片。在滿映可以說是罕見的喜劇。此片拍照職員人名表被電光映出來的時候。原來導演先生是寧天賜氏。我不禁暗吁一口氣。心情輕鬆了好多。只因從來日係導演對於滿洲民俗不大通達或有處太過火。所以演出的片子有多數無意義的場面。本片較已往滑稽的影片大概是成功了。內含有：「人類只要努力的幹下去自然會有出路」的大道理。

浦克。在人們的腦板覺得是很生疏。但。照他這次處女的演出且使人感到表情發音都很熟練。我希望浦克先生今後更要永遠努力下去。

其次再將疑問之處分列於下面。

王大凡退出考試室後。主任（考試審判者）說叫一百零二號（順席號）進來。王大凡是九十九號。其次不是應該是一百號和一百零一號的班兒嗎？怎麼喊一百零二號呢？

王大凡在街上曾見社長和主任上影院看電影。於是他托照證者打〃體育健將王大凡〃的廣告以後他又在院內大聲吶喊我是王大凡經理來又鼓掌本來一般廣告就應該有欺騙性。王大凡若是體育健將。在考試時即時就能採取。社長單看廣告以何所需以為王大凡確是體育健手呢？社長未免一甚術中醫太登勁。

馬拉松競走大會王大凡從途中插入人羣裏跑就不會使人發覺。再者出發的時候競走人員沒有一定准數嗎？不合理。

王大凡每次遭遇。在家的場面裡上有一個木偶在點頭（慶賀）及搖頭（可惜）難道木偶也有知覺嗎？

大凡的夢境是導演最賣力氣的地方。吃仙丹。由耗子作怪而跳起舞來種種：表現出夢裏的奇想。以後遇見未婚妻麗華時大凡說。「不是給你運動人情嗎？」「我跳舞呢？」麗華說。「你怎伴隨那小子（主任）」「不須要老婆給運動人情」「不須要？好！我馬上就走！」。「……」「膿包怎麼事也幹不來」由這夢境裏對話中又掀開了社會的險惡非老婆運動上司才能保住自己的職位。

要之。荒唐英雄是較為成功之作。「西拉花拉」六個小銀子沒白花。總算換來點價值啊！

電影

歡迎投稿

「脂粉公子」劇情 米凱認為比哈代較優

根據美國法官哈代家庭故事為劇本米高梅撒演第九部曲「脂粉公子」想到主角米凱龍尼從演哈代之「鏡花水月」續片後。又因「笙歌喧騰」。「少年安迪生」及「續孤兒城」諸片皆有特殊成就。這樣看來。凡有連續性的哈代劇更有攝製的必要。他的被選為美國電影皇帝原因就是在全球各戲院一致推薦米凱龍尼是全美賣座第一人。況且「脂粉公子」又有女童星朱蒂葛倫（圖見）配演。更引起影迷們的注目「脂粉公子」。內全劇重心仍繫米凱龍尼的小哈代一人身上。過去哈代片中。雖然也會描寫過米凱龍尼的情竇初開。種種幽默演做。許多有趣的笑話。本片卻完全刻劃他痴戀一個女伶的慾感。這和狄安娜杜萍「青春年華」中扮演劇中人。妄變為女島萬拉斯存在彷彿。以趣味言則「脂粉公子」是詼諧得多了。從開場他擁齊有女伶封面照片的雜誌而臥熟齎以下寫湖演他私自剪貼照片以迄借衣往參加時裝大會。俸還米凱的那副可掬的慾感便夠令人捧腹的了。而對白和穿插逗趣。穢其餘事。以後因鎖中所有。不數付賬。受辱而歸。到最後朱蒂葛倫介紹他往見女伶。終於起舞其時趾高氣揚。樂不可支。以親前此携兩毛並自慰。被女伶所逐。先後兩種神態。態見恰到好處。總之。全片大量的資料。都由此而產生導演十分精細。對白的編輯尤見風趣。米凱返校。女友度其或已與女伶結婚。言已米凱啟門而入。而其身畔所攜者。乃一幼童。此種笑話。不一而足。全片除了哈代原班人馬和法官哈代依舊完成一件公案外。朱蒂葛倫兩次高歌「孤獨」一曲。片末再唱「我為寶嬰」尤覺生動。她是最討人喜歡的一個活潑姑娘。跟米凱相配。猶如花綠葉。相得益彰。米凱龍尼自認這部「脂粉公子」較比他過去對哈代家庭的幾部影片有着較優的演技。

滿映製作現況

宋紹宗組「籬畔花香」完成
王則組「滿庭芳」完成
朱文順組「新婚記」完成
周曉波組「天上人間」近日完成
山內組「雨暴花殘」錄音中
水江組「龍爭虎鬪」攝影中
大谷組「鏡花水月」攝影中
王則組「巾幗男兒」攝影中
張天賜組「青春進行曲」攝影中
朱文順組「王麻子膏藥」攝影中
王則組「小放牛」開始攝影中
山內組「環珞公主」開始攝影中
大谷組「胭脂」準備攝影中

戰地情報網 劇情刻畫入微 表演至為生動

與約翰福特分庭抗禮之聯美首席導演希德考克麗續「蝴蝶夢」之後。產生一部以描寫國際新聞記者為主題之「戰地情報網」（見圖）曾於日前公映。擁有龐大觀客群之推戴。處理全片適當地注意到影片環境的風格性。按諸新聞片的攝術極其別緻。同時更以簡潔洗練的手法勝任愉快如銀幕開端地球旋轉襯托出紐環球日報的顯頂標記。隨着荷佐麥克利的職份在報緝裏一幕的揭開。和大雨滂沱會議庭階前大政治家萬米亞被刺槍中頭部血肉飛濺和兇手逃避。街衢秩序紊亂。車鳴馬吼的呼聲。這些緊張恐怖新聞片的淡寫運用都極著力。佐麥克利尾隨殺人犯的車上動態亦攝得非常逼真。窮追到鄉野田園。烘托出荷蘭的風土性。夾道兩旁龐大的風車林立。此時兇手蹤跡俱杳。佐在無意中探索風車的逆性旋轉率。思忖其中必有蹊蹺。不畏懼地潛進廠坊。果然發現整個政治暗殺的黑幕。萬米亞被擄於此被殺者係替身。主謀者迅速世人耳目之策劃。都被他揭剖讀幾幕場面的處理既恐怖又生動。同時光線角度攝佈淡出淡入的手法亦極明快。配角赫伯馬歇爾扮國際陰謀家菲賽。女星洛琳黛飾菲賽女兒和喬治山德扮英籍記者。都甚稱職片中愾然兒女情長戀愛的穿插。是美國影片一貫的傳統作風。在劇中幾場絕趣的畫面。像菲賽受英記者威脅時。寫了一張紙條。拿到有是「對不起。我聽到女兒車鳴進入院內」。導演人的確能抓中主題的靈魂。受阱陷害的一幕是多緊張。結果奸人自陷的攝影法從報上示出。亦相當生動最後飛機遇難由天空墮入海內。場面一幕幕的進展極有順序。而且一絲一毫都不能有破綻。確是可貴。總之。這部「戰地情報網」的攝製是不同凡響的並非偶然地被選為十大名片亞軍。

「奇童歷險記」之一幕

古裝片雖多終未走上紅運 （溟）

近二年來。中國的古裝影片。正不息的風行攝製。但雖一部一部的層出不絕。卻始終未得到觀衆們一點歡迎上海影業公司。不能不晴嘆遺憾吧！考其原因。筆者有這樣的二個見解。

一．劇情 電影和舊劇。根本就是新舊兩派。電影是時代潮流的先導。舊劇是過往古昔的重拾。但因舊劇中劇情的古老。和內中穿插的腐朽。輝舞台上天天重複表演。觀衆的腦海中。早已鎖略的俗中透厭了。何況搬上銀幕。既較舞台上的經驗欠佳。並且對於劇中的建設和裝飾上。均不適於劇中的配置。雖然一部片子的成功。耗資幾千幾萬。需時幾月幾年。但獲不到相當好評。就總算妄費心血。如果長此以往。古裝片的失敗。則不難陷入無底的深淵。永也不能回頭了！

二．演員 舊劇伶人和電影演員的區別。當然不言而喻了。一個伶人的成功。必需要。求明師。訪高友。加上自己十二分努力。才能結出享名一時的果來。可是我們要知道。演員也是這樣。本來一個受過相當鍛鍊和苦心。而久慣於電影中的活躍者。偶爾的在短促的時間內就要導作古派的古裝。演員們未曾不靦擾。所以不能任為演員的演技不佳。聰明的導演。恐怕演員們硬換作風。失去了已往的活潑。引不起觀衆的興趣。有的义插上幾支歌曲來點綴陣容。側面來觀。倒顯的滑稽熱鬧。由正面看來。因為這根本不是裴那樣宗的結構。卻好似畫虎不成反類犬了。古裝片假的這樣維持下去。恐怕日後。電影不但引不起人民的好感。同時一棵棵嫩的大明星。無形中也就埋沒無光了。

以上拉拉雜雜說一大套。所謂然否尚希諸君指正。

籬畔花香 成績極佳

滿映新進紅星張靜小姐主演的「籬畔花香」已於日前試片。此片導演為宋紹宗氏。劇情婉轉動人。頗受一般觀衆好評。不日即在全滿各大都市公演云。

胡蝶演絕代佳人

中國老牌明星胡蝶女士。息影已久。今春國聯經理張善琨之邀。特在港加入攝製「絕代佳人」。此劇係叙述明末吳三桂與陳圓圓之一段忠義可風的故事。由胡蝶飾陳圓圓。王引飾吳三桂。王乃東飾闖王李自成。演員陣容極堅強。別來久矣之胡蝶女士又將與觀衆相見矣。

影城花絮

△在好萊塢許多影人伴侶中。沒有一對能夠像費文麗和羅倫斯奧立佛那樣相愛的了。無論外間人怎樣散佈謠言他們。他們決不會動。據最近說兩人合演了。LAPYHAMIT ON一片後乘飛機回英奧立佛要加入皇家軍，費文麗要加入看護隊。

△華雷斯皮萊去年跟他的妻子分居後。便一直過着獨身生活。跟他作伴的只有他的兒女。現在消息傳來他和他的妻子又言歸和好了。

△那是LEORTHETACT正在開拍的卡萊葛倫忽然想買獻些意見與導演亞爾柏海斯司克。可是他卻忘了亞爾柏是一個最驕傲。最不喜歡人說他短處的人。他卡萊高興地走到亞爾柏的身旁說。「我不願來打擾你但是……。」話還未完。他卻冷冷地看了他一眼說。「人們雖說不願來打擾我。然而他們卻又常常這樣做。」說着他就走了開去。卡萊討得一場沒趣。

△克拉克蓋博一向自命是一個强悍的男子漢。最怕別人把他看作一個柔弱朋友當拍GOMNADEB×一片時休息時間。別有把茶和一些小塊糕餅送來。他見了便大爲不悅。說。「把一些男子漢吃的東西給我。這些茶點是娘兒們吃的。」他的導演那天便跟他開玩笑。吩咐別人送來一鮮炙麵包。用一隻大麵包割開。中間夾了一塊厚約二吋的牛排。另外還有一大瓶咖啡。克拉克吃了大半天。還不能吃掉一半。（介甫）

「滿庭芳」試片完了

「滿庭芳」之王麗君．李顯廷

王則導演「滿庭芳」的消息一傳出去。便有許多人期待其早日完成。當然自從開始拍照以來。便晝夜不停的工作着。最近已將該片完成。日前在滿映講堂試片。以其靈活的導演手法。演員們的作風亦隨之一變。故博得觀者之好評云。

和尚村將完成

滿映啓民映畫部為把奉天的實驗中的「和尚村」介紹給全國民衆而把這個滿洲唯一的模範村。予以電影化。其攝影業已完了。刻正在整理中。導演是上砂泰藏。攝影是玉置行氏。

該村位在奉天省黍平縣。周圍六十里。人口二萬左右。康德三年由奉天指定為實驗村。由省和縣方面派人指導。迄後五個年間便成為滿洲唯一的模範村云。

書「西線勝利」影片後（下）

摘錄戰事影片。貴乎逼眞「西線勝利」一片中之一舉一動。咸與戰場上事實相一致。近今戰事動作。極為神速。故拍攝時之轉動速度。亦極敏捷。不若英美影片公司在攝影場中所攝製之戰事照片。所可比擬。至一般未明現代軍事教育之觀衆。對於新武器之構造及運用。或不易知其底細。則本刊擬於德國軍人之智能。與夫各種新式之武器。曾一一說明例如。

德國軍火工業 德國各種飛機 齊格菲防線 機械化部隊 德國兵之敏捷 突擊隊之前進 托特組織 長射程重砲 渡河希特勒在西線之戰役中 傘兵等。均有翻拍之底片以上述各節文字及附圖為其基礎。則影片中之事實。自易明瞭。而興趣倍生焉。但上述各節所論者。多有關於軍火工業。而影片中吾人更見德兵士奮勇作戰之情形。每一德兵。一兵一率現代化之戰爭中。一兵一率之是否能盡其忠勇責任。對於戰事結果。有莫大之影響。是以保衛祖國而致犧牲。亦所不惜。其破釜沉舟之志。視死如歸之心。殊堪令人欽仰。德國既有精銳之武器。忠勇之士卒。復有將兵特特之希特勒。宜乎其戰必勝也。

或謂此次歐戰。英法向德國宣戰。罪魁禍首。英法難辭其咎。而德軍侵入荷比。毀壞中立。假道攻法。吾尚可辯乎。余答曰。荷比之中立。乃陽奉陰違。假公濟私之中立。在此影片中。亦能見其眞相。例如荷比與德國毗連之處。砲。壕術。防衛森嚴。然西南方則毫不設防由此以談。荷比之用心何在。已可不言而喻。余之德國於一九四〇年五月十日進兵荷比之前。英法聯軍早已積極研究。影片中英法聯軍首先開入荷比一節。非常明顯荷比旣諉英法援據入境。所謂中立者何在。是故德國之進兵荷比。乃欲防英法之假道荷比。而攻德工業區魯爾係一種自衛之策略。而出於不得已者也。此段影片乃德從敵軍中所搜獲而援者。觀此益明其底蘊。

進兵不五日。荷軍機械化降。馬奇諾防線亦相繼突破。比京及安特溫浦亦先後失守。翱弗朗特大戰。德軍佔領鄧扣克。所獲俘擄前後多至一百二十萬人。戰利品更不可以數計。當此聯軍一敗塗地之際。英首相邱吉爾倘稱鄧扣克之撤退。為「光榮之撤退」。固不值識者一笑。夫英軍之殘餘部隊。當時倘能乘虛而退。實因法軍為之掩護作戰耳。英國不思圖報。而反封鎖法國。使昔日盟國之法蘭西人民。變為饑寒。更以武力攻法之東朗及達加爾。不久又復助叛變。背同法國叛徒戴高樂。乃小人之行為。非君子之所取焉。

迨六月十四日。德軍開入巴黎。戰事暫告段落。同月二十一日。德國元首在貢比業森林。餐車中接見法國代表。談判停戰。實爲德國人民揚眉吐氣之一幕。因一九一八年所受之恥辱。今已湔雪一清矣。

此項戰事鉅片之內容。寫能盡述。上所舉者。乃擇其要者而言之。惟觀該影片在上海限於僅章。不准公映。致東方人士。不盡明瞭歐戰實情。更加英人造謠。顛倒黑白。可不惜哉。惟德國各國。事影片。祇可娛樂佳賓。不得公然賣座。故滬上一部分人士。尚能飽享眼福。騙有機緣。凡未觀此片者。幸勿交臂失之。

欲使全部馬奇諾防線之德人之手。先須攜渡萊茵河上流。以掘萊茵河對岸駐守敵人之吭。蓋敵人亦深知萊茵河爲馬奇諾防線之天然屏障。非至萬不得已。亦決不輕於放棄。德軍在此情形下。而圖渡河。談何容易。乃竟在人工烟幕掩護之下。以馬達小艇。奮勇以渡。出乎意外。旣渡後岸。紛即躍上敵陣。爭得立足地後。工兵搭架浮橋。大軍隨即湧進。同時通信部隊亦在對岸敷設電綫。使司令部及砲隊洞悉前哨之行動。得以砲火掩護士卒之挺進。

在橫渡萊茵河時。戰爭至為猛烈。既而達此目的。後方馬奇諾防綫亦相繼失守。所俘敵兵達有二百萬人之衆。中其軍長六名。大小軍官二萬九千人。戰利品之多。足夠一百三十一師之配備法軍至是滅亡大勢已去。不可收拾。遂向聯國求停戰。西線戰事。於焉告終。總觀各節。德軍西綫之所以獲利。不惟指揮之出奇制勝。抑亦士卒之奮勇過人也。（續完）

商埠 田子文 鄭伯克段 田子文 早場 打登州
星期日晚戲
貢獻佳劇 票價減低 概不加價
注意 明晚 佳劇

眼科專門 光明醫院 院長 王義心
大連西崗得勝街九番地（新開大街南） 電話③一一〇七番
入院隨意

（各科診療） 天興福醫院
院址 大連市西崗街一八〇 電話（三）五二二五番
院長 邵先煒
（病室完備隨意入院）

內科 小兒科 產婦人科及其他一般
郭氏醫院 院長 郭文高
產婦人科 由女醫郭李松林擔任
地址 奉天城內鐘樓南明湖春飯店東隣
信用電話（四）三八二二
入院隨意

淋疾化學療法劑
最短期
五淋拿根片 塩野牌
URINO
五淋白濁 並非難治
祇要一服 五淋拿根片
奏效如仙 立即告癒
不論新舊 徹底除毒
毫無危險 永免再犯
【包裝】二〇片 一〇〇片
製造發賣元 鹽野義商店 大阪市東區道修町三丁目
滿洲鹽野義藥品株式會社

應時服料 齊備
新奇物品 豐富
歡迎惠顧
永裕
大連市新大街 電話

原田法律事務所
前 駐滿日本司法領事官 奉天地方高等法院審判官
律師 原田英雄
奉天市朝日區揚武街一段二號（舊馬路灣）國際ビル三一號
電話（二）三三四八番

養鷄通信研究
欲在明年春季經營手養鷄宜先研究養鷄的技術學問如欲研究之這裡有簡便的「通信研究」詳章附郵四分寄贈
奉天市東關區二、二四
劍農養鷄場啓

瀋陽魏啓元著
新刊 商業簿記提要
奉天滿洲圖書文具株式會社發售

演期：十五日 十六日 十七日 十八日 十九日 二十日 廿一日
國華公司最新鉅製社會香艷時裝佳片
加演滿映第一三九報
玉潔冰清
老爺拈花惹草好漁色。三妻四妾皆是野鴛鴦。憐香惜玉萬惡淫為首．守身如玉不汚似白蓮。
大明星 周曼華 蒙納 呂玉堃 周起 ．主演．
細膩 香艷 堂皇 偉大 「絕對好片」
本期票價 樓上壹圓 樓下八角 注意臨時優待券末日有效！
下期 船家女

演期：十五日 十六日 十七日 十八日 十九日 二十日 廿一日
國華公司最新鉅製社會香艷時裝佳片
加演滿映第一三九報
玉潔冰清
老爺拈花惹草好漁色。三妻四妾皆是野鴛鴦。憐香惜玉萬惡淫為首．守身如玉不汚似白蓮。
大明星 周曼華 蒙納 呂玉堃 周起 ．主演．
細膩 香艷 堂皇 偉大 「絕對好片」
注意臨時優待券末日有效！
下期 桃李爭艷

奉天市 中央大戲院
華北演藝協會供獻 滿洲演藝協會提供
陳秋歡 石林鴻 王奎連 陳少華
十九日星期日（早場） 龍鳳呈祥 岳梅龍鎮 落馬湖
晚場 汾河灣 鐵公鷄 金馬殿 岳家莊

雲閣電影院
十八日 十九日 二十日 廿一日
藝華影業公司出品
新隱身術
下期換 花瓶探案

天樂 有聲大戲院
十八日 十九日 二十日
滿映偉大出品
現代日本
下期演 上海新片

光明電影院
十月十九日 二十日 二十一日
滿映協會出品
愛焰
李明主演
新光曲藝 同時加演
下期予告 珍珠塔

天光電影院
十七日 十八日 十九日 二十日
國華公司出品
夜明珠
嚴月冷．舒適 主演
請注意 下期

國際 GEKIJOO 南市場
公演日期 十八日 十九日 二十日 廿一日
滿映協會出品 有聲艷情巨片
園林春色
孟虹主演
加演滿映新聞
注意下期 上海新片
電話（二）一六二一番

確保市民身體健康
舉行健康週間運動
由十月二十日起二十八日止

【哈爾濱】市警務局、鑑於嚴冬將至、偶而不愼、極易患感風寒、爰謀六十餘萬市民身體之健康、必須有鍛鍊體格之必要、於是決於十月二十日起至二十八日止、施行健康週間、希民屆時實施健康週間之運動以期發生效果、玆將民生部當局制定健康運動十訓分誌如左、

一、戶外運動第一之保健
二、室內注意流通空氣
三、屋內熱度過高易受感冒
四、防止室內煤烟中毒
五、勿使火爐火牆漏出煤煙
六、努力防止煤煙
七、新建築房屋使驗濕乾再搬入
八、先備女子防寒服裝
九、兒童服裝防寒注意
十、努力揀選食物云云

關心勞工家族
當局發起慰問

【蓋平】於本年七月來以後、關係勞工對於應募之殘留家族、各當局均甚爲關心、今由蓋平縣公署及協和會勞工協會、共同主催、於十六日下午五時在城內三江會館、舉開慰問大會、同時來會家族、以招待券引換膠皮鞋一双、以資慰勞、俾一般勞工得以爲國努力工作、而使其無後顧之憂云、

靖國神社大祭
市民一齊遙拜

【鳳城】月之十八日爲靖國神社秋季臨時大祭、本縣公署依中央通牒是日午前九時、皇帝陛下御親臨靖國神社、奉祀英靈、全滿四千五百萬國民、一致虔誠遙拜、本縣以街公所瀛笛爲報告御參拜時刻、全城市民一齊遙拜默禱三分間、式畢休假、並懸旗慶祝云、

學校宿舍被竊

【旅】市鮫島町醫學校宿舍、於月十四日晨二時許、因學生酣睡之際、突自門而入小偸一、大盜物品、當時不知、天明見衣服物品不翼而飛始知被偸、宿舍所住全生告點害物、惟失之衣服物品、乃車羅二生物件、所失物現款四十元、西服一套、風衣一件、洋服褲子一條、皮鞋一双、提包一個、內中物品値金八十餘元、其他零件等等、共盜去物件價値金千餘元、當報鮫島町派出所、請爲緝盜云、

爲慰問增產勞働
携慰問品由哈出發
由省市公署組成慰問班

【哈爾濱】當此農產物正忙秋收之際而濱江省公署爲慰問農產物增產勞働者特舉行農產戰士慰問班、由民生廳庄田勞務科長趙參事官王民生科長並市、署森澤行政科長等一行二十四名組成增產戰士慰問班、於十三日携帶煙草酒鹽砂糖等慰問品赴東安黑河兩地方慰問工作、預定十七日返哈云、

掃除人民毒害
禁煙宣傳週間

【西豐】本縣煙政當局、爲掃除人民毒害、保持健康起見、由十月十二日起、至十八日止、實施禁煙宣傳週間、玆探悉其重要行事如左、

1各機關職員學校學生均佩戴禁煙週間徽章
2城內及各鎭通衢張貼禁煙標語幷散放禁煙傳單
3派員於城內及各鎭招集民衆講演鴉片斷禁之方針和希望

四人探夜闖入民宅
事近强盜被警逮捕

【大連】大連市沙河口署管內浴講會舉家屯五十六番地農戶朱秀年年三十五歲、於月之十一日午後十一時頃忽有四人成帮闖入屋內、手持木棒兇器、脅迫之下、搶去金品而去等事、已誌報端後該四人一併被沙署司法係刑事逮捕、但依彼輩深夜侵入民宅强搶、確有强盜行爲而事主被搶後、追踪至市內西山會灘家屯馬欄子溝一番戶八號地××農園處、覩彼等入園、査知爲該園苦工、名唐明英年四十歲等、依傳稱謂係案取賭債等因、不知眞僞、至於事實如何、刻正在沙署鞫審之中、不日詳細大白云、

靖國神社大祭佳辰
隆重舉行遙拜式典

【哈爾濱】協和會市本部系哈爾濱神社氏子會並帝國在鄉軍人會哈爾濱聯合會等、爲喚起全市民衆敬神起見、特定於十八日靖國神社臨時大祭之佳辰、在南崗神社境內舉行遙拜式典其式典禮序如左、

（一）默禱十分鐘、（二）修祓、（三）祝詞奏上、（四）一同拜禮同時奏示、（五）玉串奉奠、（六）閉式

舉行前記之遙拜、式典時、全市所有日滿機關、會社、法團、學校等、均參加式典非常隆重云、

匪徒强搶小舖

【哈爾濱】當此天氣漸寒、不良份子不堪生活逼迫以身試法挺身走險、所以近來市內匪警又行頻傳、道外富錦三道街萬發成小雜貨鋪於十三日下午七時許、方擬閉門休息之際、忽由便門闖入二人、一大骼一小骼、大骼站立門口、小骼進屋藉稱借火抽煙、此時見室內二三人、即由懷中掣出手槍恫嚇不準動將錢出交來、該人見匪無奈將當日所賣國幣三十元交給匪人後然逃走、現正搜査中云云、

勝輪車行火警

【山城鎭】本鎭中街路北康寧區、門牌三一號、勝輪車行經理人吳春鐸係修理自轉車營業、近日因燒炕失愼、一時起火、連帶燒着墻上所掛衣服由此串燒紙棚、連衣服被褥貨物錢財等項、一併焚燬、幸而發現尙早、未及燒燬房屋即被鄰人及警察署街公所消防隊各員役等、一齊赶到協力撲滅、約計所燒之貨物錢財衣服行李等項、已損失四千餘圓、當經警察署將吳春鐸帶署看押、以示懲戒而儆將來云、

僧侶講習會
開催懇談會

【北鎭】縣佛教會、布教者僧侶講習會、開催等情、業經載諸前報、玆爲徵求各僧侶修道意見、俾資集腋成裘、而利佛教前途起見、特又於十月十三日午後六時、至七時間、由民生股李屬官監督指導下、開催僧侶臨時懇談會、檢討政治化與佛教化之關係云、

虛廢第一商場
復興建設影院

【遼陽】市東二條路南杜姓寬大宅院、建國前由士紳盧某等建設第一商場、買賣頗旺盛、市公署成立、因都市計劃、及商業適當、移轉該第一商場之商業遷移他處、該處虛廢數載、今有日人與杜訂立契約、以工費十萬餘元、在該處建設大規模之電影院、於本月十八日實行地鎭祭、起工、約本年末竣工云、

秋季衛生檢查

【懷德】懷德縣公署衛生系、爲市民健康計、爲街道觀瞻計、以免疫病發生及淸潔起見、擬定本月十二日施行秋季大檢查、昨已通知街公所由街通公所知各區牌云、

徹底禁毒宣傳
紀念日懸標語

【遼陽】市公署徹底禁毒對鴉片麻藥癮者、特許登錄收得良好成績今爲喚醒迷醉癮者、於本月九日起、至十三日、禁煙紀念日、各處張掛標語、宣傳禁煙、改爲良好國民、脫却黑籍君子名號云、

四平省學開管內
第一次教育會議

【四平】莊煌僞麗、且長足發展之新省制下第一次教育會議、於月之十七日午前九時、假省公署禮堂、已隆重舉行開會式矣、管下九縣一市之教育首腦、會萃一堂、實爲教育陣强容化之現徵、式典畢、即由省長次長敎育司長、閣下代表、分別作懇切詳明之訓示、次由民生廳長、文教科長、保健科長等、指示要談事項、閱內容係關於教學方針、教師心得、教師紀綱肅正、教師服務規程、以及時局對策、國策遂行之根本大計等、指示極爲詳徵、懇談時均能振作精神、多方諮詢、每有質疑、當即指導作覆、且殷殷不倦、頗極一時濃厚之教育趣旨、盎然一室之中、堪稱爲新省下教育會議之新紀錄云、

民衆講習所
舉行修了式

【鳳城】鳳城街協和國民學校、附設民衆講習所、本年度修業終了、於月之十五日午後三時、舉行修了式、該所所長羽田昌可氏、特敦函各機關長參加指導、縣長郭立禪氏、以下各機關長二十餘人參加修了式典、頗爲隆重云、

明治神宮体育大會
參加選手舉行結團式

【新京】第十二回明治神宮國民体育大會秋季大會、業經壯論、俟於參日之新京在住代表選手之結團式、十六日午後三時、於新京神社、由土肥民生部次長參列下嚴肅舉行、團員結團式由土肥次長授與團旗、

商業登記

○經理人選任
一、經理人之姓名住所梅崎八郎通遼縣通遼街永福區南大街三三號一、營業主之姓名住所坂井喜則營口市大和區南本街二丁目一一番地一、營業主之營業一、雜貨買賣業二、代理業三、其他前二項附帶之事業一、經理人使用之商號盛進號一、設置經理人之處通遼縣通遼街永福區南大街三二號康德七年九月二十六日登記
通遼區法院

○滿洲興業銀行支店變更（支店）
一、康德七年一月二十日行政區劃ノ名稱變更ニ依リ哈爾濱市埠頭區地段街第一二二號第一二二A號、支店左ノ通リ變更ス支店哈爾濱市埠頭區第四段第一八號康德七年九月三日登記

○滿洲興業銀行支店變更（支店）
一、康德七年九月一日行政區劃ノ名稱變更ニ依リ海城街永安區海城大街三四番地支店ノヲ左ノ通リ變更ス支店海城街大和區海城大街三四番地康德七年九月十三日登記

○滿洲興業銀行支店變更（支店）
一、康德七年九月二十一日行政區劃ノ呼稱變更ニ依リ吉林市朝陽區大和町五緯路一四三號ノ支店ヲ左ノ通リ變更ス支店吉林市朝陽區大和町大馬路一八一番地康德七年十月十九日登記
通遼區法院

○梨樹縣興農合作社設立（支店）
康德七年四月貳拾六日因設置分事務所於當管內爲左之登記一、名稱梨樹縣興農合作社一、主事務所梨樹縣梨樹街一、分事務所四平街市旭町八番地梨樹縣郭家店街褔聚區梨樹縣楡樹台街梨樹縣小城子街梨樹縣智能村三江口一、目的本興農合作社依社員協同以謀農事之改良發達增進其福利爲目的爲社員執行左列業務一、農事之共勵二、農事及生活上所需資金之貸放及貯金之收受三、生產物之共同販賣四、農事及生活上所需物之共同購買五、農事及生活上所施設之利用六、農業共濟本合作社得由非社員者爲貯金之收受大合作社以無妨對社員之貸放爲限得爲非社員者貸放資放本合作社以無妨社員之利用爲限得使非社員者利用第一項第五號之施設一、區域梨樹縣一圓一、定款認可之年月日康德七年四月貳拾參日一、社長理事之姓名及住所社長莊紹裕梨樹縣梨樹街理事長木村仁郞四平街市北參條通五拾七番地理事大窪操二四平街市北參條通五拾六番地高橋義行梨樹縣梨樹街一、監事之姓名及住所監事莊俊峰梨樹縣義路村董窩堡屯宮野果治梨樹縣梨樹街一、設立之年月日康德七年四月貳拾六日康德七年五月壹日登記
四平街區法院

○人和福合名會社本店移轉及變更
一、康德七年八月貳拾九日本店移轉於左地本店四平街市東雲街五丁目貳番地一、康德七年八月貳拾九日社員田被齋其住所移轉於四平街市東雲街五丁目貳番地康德七年九月九日登記

○梨樹地方銀行株式會社變更
一、康德七年九月貳日左記者重任監査人翟書田四平街市道東參馬路門牌貳四號王在田梨樹縣郭家店北山門牌壹七號

○滿洲中央銀行變更（支店）
一、康德七年九月拾七日山海關東街路南五〇號之支行移轉於左地支行山海關南關大街石橋北路東康德七年九月貳拾七日登記

○四平街市德昌福合名會社支店廢止
一、康德七年九月貳拾九日廢止四平街市中央緯路門牌四七七號之支店康德七年拾月貳日登記

○新昌盛合名會社支店廢止（支店）
一、康德七年拾月八日四平街市北四條通拾九番地之支店廢止之康德七年拾月拾四日登記
四平街區法院